

**Общество с ограниченной ответственностью  
«НИЖЕГОРОДСКАЯ АРХЕОЛОГИЧЕСКАЯ ЭКСПЕДИЦИЯ»**

Утверждаю  Антонов Д.А.

М.П.  
Ген. директор ООО «НиАрЭк»



**Документация**

содержащая результаты исследований, в соответствии с которыми определяется наличие или отсутствие объектов, обладающих признаками объекта культурного (археологического) наследия на земельном участке проектируемого строительства по адресу: Нижегородская область, г. Дзержинск, шоссе Нижегородское, западнее земельного участка с кадастровым номером 52:21:0000027:549, кадастровый номер 52:21:0000027:1061

Нижний Новгород  
2026 г.

## **ВВЕДЕНИЕ**

Данная документация посвящена рассмотрению вопроса о целесообразности проведения археологических работ на основе результатов предшествующих исследований по определению признаком наличия объекта археологического наследия в границах участка строительства по адресу: Нижегородская область, г. Дзержинск, шоссе Нижегородское, западнее земельного участка с кадастровым номером 52:21:0000027:549.

Работы проводятся в соответствии с требованиями Федерального закона от 25.06.2002 г. № 73-ФЗ «Об объектах культурного наследия (памятниках истории и культуры) народов Российской Федерации» и с учётом методических указаний «Положения о порядке проведения археологических полевых работ (археологических раскопок и разведок) и составления научной отчетной документации». Целью разработки документации являлось сбор и анализ информации позволяющей определить наличие либо отсутствие объектов археологического наследия, включенных в реестр выявленных объектов археологического наследия либо объектов, обладающих признаками объекта археологического наследия в границах указанного земельного участка. Проведённые исследования включали в себя: историко-архивные исследования, визуальный осмотр территории и изучение микрорельефа местности, анализ данных результатов предшествующих полевых археологических работ на соседних участках.

### **Характеристика участка археологического обследования**

#### Административное месторасположение обследованного объекта.

Участок проектируемого строительства расположен в северо-восточной части г. Дзержинск Нижегородской области, с южной стороны Нижегородского шоссе напротив троллейбусного депо (МУП «Экспресс», Нижегородское шоссе, д. № 5), западнее земельного участка с кадастровым номером 52:21:0000027:549. Данная территория относится к землям поселений (населенных пунктов), виды разрешенного использования – строительная промышленность, для иных видов использования, характерных для населенных пунктов, для строительства комплекса по производству легких металлоконструкций. Территория зоны П-2 – зона производственных и коммунальных объектов. Площадь участка составляет 12956 кв.м. Кадастровый номер участка 52:21:0000027:1061. В границы известных памятников археологии, в охранные зоны памятников истории и культуры участок не входит.

#### Природно-географическая характеристика района обследования.

Город Дзержинск, на территории которого находится обследуемый участок, расположен на левом берегу р. Ока (правый приток р. Волга), на южной границе Балахнинского низинного полесского природного края (комплекса).<sup>1</sup> Этот край занимает плоские, с отдельными холмами и грядами,

---

<sup>1</sup> Харитонычев А.П. Природные зоны и ландшафты // Природа Горьковской области. Под ред. Кузнецова Н.В. - Горький, 1974. - С. 13

песчаные низины Окско-Волжского междуречья. Площадь края составляет около 3000 кв. км. В рельефе господствуют песчаные низины, нарушаемые останцами морены днепровского ледника, а также беспорядочно разбросанными песчаными холмами, грядами и котловинами, занятыми болотами и озерами. На низинах надпойменных террас встречаются древние полуразрушенные дюны. Значительное распространение имеют карстовые явления (особенно в районе г. Дзержинска). Карстовое происхождение имеют оз. Пырское, Костычево, Мокшинское и др. Там, где поверхность лишена растительного покрова, пески подвижны, подвержены перевеванию. Реки, протекающие по территории края, невелики, вследствие небольших уклонов течение их медленное, начало они обычно берут из лесных болот и озер, впадают в Оку и Волгу. Междуречья их плоские, изобилуют болотами, водораздельные линии выражены слабо. В почвенном покрове края преобладают дерново-слабоподзолистые песчаные и супесчаные почвы. В понижениях они оглеены и заболочены. Значительное распространение имеют торфяно-болотные почвы. На сухих песчаных повышенных участках залегают подзолы. В поймах Оки и Волги сосредоточены большие массивы дерново-луговых почв.<sup>2</sup>

В пределах левого берега р. Ока, на котором расположен г. Дзержинск, находятся четыре террасы, образованные рекой. На пространстве поймы видны старые русла реки Оки, или «старицы», чередующиеся с песчаными грядами и холмами. Пойма сложена суглинками и илистыми глинами, супесями и песками. Далее от поймы вглубь материка находятся более древние террасы, которые имеют следы «стариц», почти полностью заболоченные. На поверхности третьей террасы, расположенной ещё дальше от реки, встречаются дюны, чередующиеся с торфяными болотами и придающие этой террасе характер холмистой низины. Четвертая осложнена небольшими дюнами. Рельеф района в основном равнинный, только на западе, вокруг посёлка Фролищи рельеф дюнный, поэтому здесь ведутся лесопосадки для закрепления песков. Дюнные холмы многочисленны и вытянуты грядами по направлению господствующих ветров с юго-запада на северо-восток, высоты их в среднем 6-8 метров. Они разделяются ложбинами и замкнутыми котлованами до 10-12 метров глубиной. Зачастую эти котлованы заболочены, а дно их заполнено торфом.<sup>3</sup>

Непосредственно участок обследования расположен на территории г. Дзержинск, в 3 км (по прямой) к северо-западу от центра города (здания городской администрации). Местность, окружающая участок, в основном равнинная, с отдельными песчаными дюнами и холмами; свободные от застройки и водоемов участки покрыты лесом и кустарниковой растительностью. На расстоянии 0,4-1,3 км от участка расположено

---

<sup>2</sup> Там же. С. 26-28.

<sup>3</sup> По материалам сайта: [Геологическое строение - Анализ особенностей географического положения Дзержинского района Нижегородской области РФ \(vuzlit.com\)](http://vuzlit.com); дата обращения 27.11.2023.

несколько безымянных водоемов-котлованов на месте болот и выкопанных при добыче песка (на одном из них оборудован пляж, около 400 м к западу от участка), многочисленны заболоченные участки. Южнее и юго-восточнее, ближе к р. Ока, начинается окская пойма, изрезанная сетью стариц и искусственных гидротехнических сооружений (канал Волосяниха, канал Синючка и др.); русло р. Ока проходит приблизительно в 2,5 км к югу от участка. С юго-восточной стороны от участка расположена заболоченная низина, заросшая лесом. Рельеф местности не ровный, с большими перепадами высот от площадок дюнных возвышенностей до дна низин.

Территория участка работ не застроена. Рельеф местами равнинный с углами наклона до 20, местами всхолмленный с углами наклона до 50. Участок работ частично залесен сосной и березой. Абсолютные отметки 82.43-92.89 м. Внутренних открытых водоемов на участке работ нет. Они расположены южнее участка.

Площадка участка в естественном состоянии неровная, перепады высот до 10 м по топографической съемке (с учетом насыпи соседнего участка, заходящую с севера на рассматриваемую территорию), т.е. западная часть наиболее высокая и представляет собой песчаную насыпь до 5 м высотой, сформированную на соседнем участке и оставшуюся узкую полосу низкого берега заболоченной низины. По всей видимости низина ранее была заболоченным участком, осушенным при открытии котлованов южнее участка, в которые стали уходить стоки грунтовых, дождевых и талых вод. Поверхность участка с северной стороны обнажена, видны старые срезы дерна и почв на поверхности, до материкового грунта (желтый песок) при работе техники и проезде гусеничного транспорта, следы раскорчевки деревьев. Площадка участка на западной стороне по всей видимости выровнена в результате среза дюн. Таким образом, естественный рельеф участка с западной стороны значительно изменен. Западная и восточная части участка также частично перекрыты насыпями песка, с соседних участков, что видно и на топографическом плане, и на спутниковой съемке. Центральная часть участка, его южная, сохранившиеся без засыпки западная и частично восточная стороны, расположены в заболоченной низине, заросшей лесом и кустарником, т.е. большая часть участка расположена в заболоченной низине.

#### Историко-культурная характеристика района обследования

Заселение и хозяйственное освоение окрестностей современного г. Дзержинска, по данным археологии, начинается в эпоху неолита. Долгое время, вплоть до XIX в., южная часть Балахнинского низинного полесского края, примыкающая к р. Ока, была малонаселенной. Население было представлено рядом мелких разбросанных сел и деревень; более или менее значительными размерами выделялись селения Пыра, Бабино, Колоткино, Игумново, Растяпино, Бабушкино, Юрьевец, с. Черное.<sup>4</sup> Согласно

---

<sup>4</sup> Харитонычев А.П. Природные зоны и ландшафты // Природа Горьковской области. Под ред. Кузнецова Н.В. - Горький, 1974. – С. 29

Топографической межевой карте Нижегородской губернии А.И. Менде (Карта была опубликована Императорским Русским географическим обществом в 1850 г., ил...), ближайшим к участку населенным пунктом на 1850 г. являлось с. Черное. В XIX в. окрестности современного г. Дзержинска были известны как дачная местность. Открытие в 1862 г. ж.-д. станции Чёрное Московско-Нижегородской железной дороги способствовало промышленному развитию района: к 1900 г. близ станции действовали 13 предприятий (алебастрово-гипсовый завод, канатная фабрика и др.). В 1904 г. станция Чёрное переименована в Растяпино (по назв. близлежащей деревни). Во время 1-й мировой войны в окрестностях станции размещён эвакуированный из Петрограда Охтинский завод взрывчатых веществ (1916 г., ныне Завод им. Я. М. Свердлова), построен химический завод (1916 г., ныне завод «Корунд»). В 1927 г. из ряда населённых пунктов образован рабочий пос. Растяпино, в 1929 г. переименован в Дзержинск (в честь председателя ВЧК Ф.Э. Дзержинского), с 1930 г. город. В 1927–29 гг. районный центр Нижегородской губернии, в 1929-1936 гг. Нижегородского края (в 1932 г. переименован в Горьковский край). С 1936 г в составе Горьковской области (с 1990 г. - Нижегородская область) со статусом города областного подчинения. В 1974–1985 гг районный центр Нижегородской области. С 2005 центр городского округа.<sup>5</sup>

В настоящее время ближайшая к участку территория с юго-востока в основном покрыта лесом, частично заболочена. С северной стороны расположен участок с открытой площадкой склада. Данная территория была обследована методом разведки в 2023 г.<sup>6</sup> С южной стороны территория заасфальтирована и застроена – обследовалась археологами в 2019 г.<sup>7</sup> На пограничный участок с северной стороны в 2025 г была разработана документация об отсутствии на его территории археологического

---

<sup>5</sup> По материалам [ДЗЕРЖИНСК • Большая российская энциклопедия - электронная версия \(bigenc.ru\)](http://bigenc.ru) (дата обращения 06.12.2022); Кусакин А. Ф. Строительство города Дзержинска. – Дзержинск: Дзержинский исполком горсовета, 1957. - С. 6-10.

<sup>6</sup> Документация о выполненных археологических полевых работах, содержащая результаты исследований, в соответствии с которыми определяется наличие или отсутствие объектов, обладающих признаками объекта культурного (археологического) наследия на земельном участке проектируемого строительства по адресу: Нижегородская обл., г. Дзержинск, земельный участок с южной стороны Нижегородского шоссе, в районе троллейбусного депо (кадастровый номер участка 52:21:0000027:549). – Н. Новгород, 2023.

<sup>7</sup> Аверин А.В. Акт государственной историко-культурной экспертизы земель, подлежащих воздействию земляных, строительных, мелиоративных, хозяйственных работ, предусмотренных статьей 25 Лесного кодекса Российской Федерации работ по использованию лесов (за исключением работ, указанных в пунктах 3, 4 и 7 части 1 статьи 25 Лесного кодекса Российской Федерации) и иных работ, в случае, если орган охраны объектов культурного наследия не имеет данных об отсутствии на указанных землях объектов культурного наследия, включенных в единый государственный реестр объектов культурного наследия (памятников истории и культуры) народов Российской Федерации, выявленных объектов культурного наследия либо объектов, обладающих признаками объекта культурного наследия. – Иваново, 2019.

памятника.<sup>8</sup> Ближайшие антропогенные объекты – Нижегородское шоссе (проходит в 15 м к северо-западу от участка), территория МУП «Экспресс» (около 70 м к западу от участка), комплекс зданий и сооружений Восточного промрайона г. Дзержинска с прилегающей к нему ул. Науки (около 400 м к северо-востоку от участка).

#### Характеристика участка обследования

Участок строительства имеет подтреугольную форму, с вытянутым северо-западным углом, и ориентирован в направлении север-запад – юго-восток. С южной стороны от участка заболоченная низина - территория покрыта древесной и кустарниковой растительностью. Как показал осмотр участка в 2023 г, при обследовании соседней территории, сам участок ранее не был застроен, в основном покрыт вторичным молодым лесом, пересечен сетью грунтовых дорог (колеи) и противопожарных борозд. На участке были разрытия – ямы, колеи, обнажения почвы на проездах. В 2023 г на участке сохранялся естественный рельеф, но на момент осмотра участка в 2025 г он был изменен. Поверхность участка подрезана, с обнажениями. Лесная растительность удалена. Северная граница участка изогнутая, проходит по насыпи соседнего участка. Северная сторона участка частично перекрыта насыпью. Высота насыпи до 5 м. Западная граница участка ровной линией проходит вдоль границы застройки (обследован в 2019 г.). Южная граница ровной линией проходит по низине и лесу. Восточная граница лежит вдоль участка складского комплекса (обследован в 2023 г.), от кювета Нижегородского шоссе вдоль грунтового съезда к заболоченной низине.

#### История археологических исследований в окрестностях участка

Рассматриваемый в документации участок был осмотрен при обследовании граничащих участков в различные годы. Непосредственно на примыкающих к объекту участках, граничащих с ним, археологические исследования ранее проводились в 2019 и 2023, 2025 гг.

С юго-западной стороны была обследована примыкающая площадка участка 52:21:0000027:555, непосредственно примыкающая к западной границе участка.<sup>9</sup> В ходе обследования были выполнены 3 шурфа.

Шурф №1 (GPS-координаты N56.2520830, E43.5030750) был заложен в юго-восточной части участка, на залесённой площадке, в 27 м к северо-востоку от угла металлического забора - юго-восточного угла строительной площадки. Стратиграфия:

- 1) дёрн - до 2 см;

---

<sup>8</sup> Документация, содержащая результаты исследований, в соответствии с которыми определяется наличие или отсутствие объектов, обладающих признаками объекта культурного (археологического) наследия на земельном участке проектируемого строительства по адресу: Нижегородская область, г. Дзержинск, шоссе Нижегородское, 60 м северо-восточнее дома № 4, кадастровый номер 52:21:0000027:1045. – Н. Новгород, 2005.

<sup>9</sup> Аверин В.А. Технический отчёт об археологической разведке на участке, подлежащем хозяйственному освоению, в Нижегородской области, г. Дзержинск, участок в 60 м северо-восточнее здания 4 по Нижегородскому шоссе в 2019 г. – Иваново, 2019.

- 2) серый песок - до 4 см;
- 3) светлый серо-коричневый песок - до 25 см;
- 4) серый гумуссированный песок, плавно переходящий в материк - до 2 см;
- 5) жёлто-коричневый песок - материк - прокопан на глубину до 17 см.

Общая глубина шурфа составила 54 см. Шурф показал, что на данном участке рельеф изменён в ходе планировки поверхности. Слой насыпного песка, скорее всего, связан с планировкой соседнего участка, на котором расположены производственные сооружения. Слой 4, таким образом, представляет собой погребённую дневную поверхность, на которую был отсыпан грунт.

Шурф №2 (GPS-координаты N56.2522140, E43.5038630) был заложен в юго-восточной части площадки, на юго-восточном берегу котловины, в 70 м к северо-востоку от угла металлического забора – юго-восточного угла строительной площадки. Стратиграфия:

- 1) дёрн - до 2 см;
- 2) серый песок - до 6 см;
- 3) светло-серый песок - до 17 см;
- 4) жёлто-коричневый песок - материк - прокопан на глубину до 22 см.

Общая глубина шурфа составила 45 см.

Шурф №3 (GPS-координаты N56.2532620, E43.5033160) был заложен в северной части площадки, на восточном берегу котловины, в 85 м к югу от проезжей части Нижегородского шоссе. Стратиграфия:

- 1) дёрн - до 1 см;
- 2) серый песок - до 11 см;
- 3) тёмно-серый песок - до 6 см;
- 4) жёлто-коричневый песок - материк - прокопан на глубину до 16 см.

Общая глубина шурфа составила 34 см. В северо-западном углу шурфа слои 2) и 3) перемешаны и залегают единым горизонтом на материке. Археологического материала в шурфах найдено не было.

Таким образом на участке 52:21:0000027:555 в ходе обследования археологические памятники не выявлены.

В 2023 г при обследовании участка, расположенного с северо-востока от рассматриваемой территории, было выполнено 4 шурфа.<sup>10</sup> Описание шурфов:

Шурф № 1 (GPS-координаты N 56° 15.267' E 043° 30.510') был выполнен в юго-восточной части участка, на берегу болота, в 3 м к северо-западу от края берега. Шурф размечен квадратной формы, площадью 1 кв.м., ориентирован по сторонам света. Грунт в шурфе разбирался по слоям. Прослежена стратиграфия напластований (северный борт):

---

<sup>10</sup> Документация о выполненных археологических полевых работах, содержащая результаты исследований, в соответствии с которыми определяется наличие или отсутствие объектов, обладающих признаками объекта культурного (археологического) наследия на земельном участке проектируемого строительства по адресу: Нижегородская обл., г. Дзержинск, земельный участок с южной стороны Нижегородского шоссе, в районе троллейбусного депо (кадастровый номер участка 52:21:0000027:549). – Н. Новгород, 2023.

- 1) лесная подстилка – 1 см,
- 2) темно-серая супесь 12-14 см,
- 3) черная супесь, прослойка с пятнами желтого песка (включения материка) – 2 см,
- 4) подзол – белая супесь – 20-24 см,
- 5) материк – светло-коричневая супесь, переходит в желтый песок, прокопан на 20 см.

При откопке шурфа археологический материал не найден, культурные напластования не выявлены.

Шурф № 2 (GPS-координаты N 56° 15.248' E 043° 30.437') был поставлен на восточной границе участка, около юго-восточного угла, на возвышенности берега болота. Шурф размечен квадратной формы, площадью 1 кв.м., ориентирован по сторонам света. Грунт в шурфе разбирался по слоям. Прослежена стратиграфия напластований (северный борт):

- 1) мох, лесная подстилка – 1 см,
- 2) коричневая супесь – 1-4 см,
- 3) серо-желтая супесь с древесным углем – 16-19 см,
- 4) темно-серая супесь с включениями древесного угля – 3-4 см,
- 5) подзол, остатки слоя светло-серой супеси – 3 см,
- 6) материк – желтая супесь, переходит в песок, прокопан на глубину 20 см.

При откопке шурфа археологический материал не найден, культурные напластования не выявлены.

Шурф № 3 (GPS-координаты N 56° 15.236' E 043° 30.932') был поставлен в юго-западной части участка, южный угол территории, на возвышенном берегу болота, в 48 м от края берега болота северо-западу. Шурф размечен квадратной формы, площадью 1 кв.м., ориентирован по сторонам света. Грунт в шурфе разбирался по слоям. Прослежена стратиграфия напластований (северный борт):

- 1) лесная подстилка – 1-2 см,
- 2) коричневая супесь – до 3 см,
- 3) желтый песок – 20-22 см,
- 4) серая супесь с включениями угля – 1-4 см,
- 5) материк – желтый песок, прокопан на глубину 31-39 см.

При откопке шурфа археологический материал не найден, культурные напластования не выявлены.

Шурф № 4 (GPS-координаты N 56° 15.255' E 043° 30.367') был поставлен северо-западной части участка, на возвышенности над низиной, расположенной в северо-восточной части участка. Шурф размечен квадратной формы, площадью 1 кв.м., ориентирован по сторонам света. Грунт в шурфе разбирался по слоям. Прослежена стратиграфия напластований (северный борт):

- 1) лесная подстилка – 2 см,
- 2) коричневая супесь – до 6 см,
- 3) желтый песок – 9-12 см,
- 4) серая супесь – 3-20 см,

5) материк – желтый песок, с глубины 21-23 см.

При откопке шурфа археологический материал не найден, культурные напластования не выявлены.

Таким образом, при постановке шурфов культурных напластований и археологического материала найдено не было. В ходе осмотра обнажений грунта в противопожарных бороздах, на пешеходных тропах, осыпях склонов дюн, разрытиях археологического материала также не найдено.

Шурф № 3 был выполнен на границе участков, обследованного в 2023 г и участка, рассматриваемого в данной документации. Он располагался к северо-востоку от восточного угла насыпи участка 2025 г, на берегу болота и попадает на северную часть участка 2026 г. Данные стратиграфии шурфа № 3 можно распространить на участок 60 м северо-восточнее дома № 4, кадастровый номер 52:21:0000027:1045.

В 2025 г был обследован участок с к.н. 52:21:0000027:104 лежащий с северной стороны от рассматриваемой площадки, вдоль линии Нижегородского шоссе. Участок был перекрыт насыпью песка на момент обследования и при его осмотре был обследован и рассматриваемый участок 2026 г.

## **ВЫВОДЫ**

В ходе проведенных работы было установлено, что земельный участок, расположенный по адресу: Нижегородская область, г. Дзержинск, шоссе Нижегородское, западнее земельного участка с кадастровым номером 52:21:0000027:549, кадастровый номер р52:21:0000027:1061, асположен большей площадью в заболоченной низине. На момент осмотра 2025 г. его территория была частично с северной, восточной и западной сторон перекрыта насыпью, поверхность с севера подрезана, очищена от леса и кустарника. Основная площадь расположена в лесу и заболочена.

В 2019 г. и 2023, 2025 гг. были проведены археологические обследования участка с южной и север-восточной стороны от рассматриваемой площадки - участки 52:21:0000027:1045 и 52:21:0000027:549. Площадка участка была частично затронута при обследовании граничащих участков: проведен визуальный осмотр, фотофиксация местности, заложены археологические шурфы. Объекты, обладающие признаками объекта археологического наследия не выявлены.

На основании изложенного, можно сделать вывод об отсутствии в границах земельного участка, расположенного по адресу: Нижегородская область, г. Дзержинск, шоссе Нижегородское с кадастровым номером 52:21:0000027:1061, объектов археологического наследия, включенных в единый государственный реестр объектов культурного наследия (памятников истории и культуры) народов Российской Федерации, выявленных объектов; объектов, обладающих признаками объекта археологического наследия.



Ил. 1. Карта Нижегородской обл. с указанием места расположения участка проектируемого строительства в г. Дзержинск, Нижегородское шоссе.

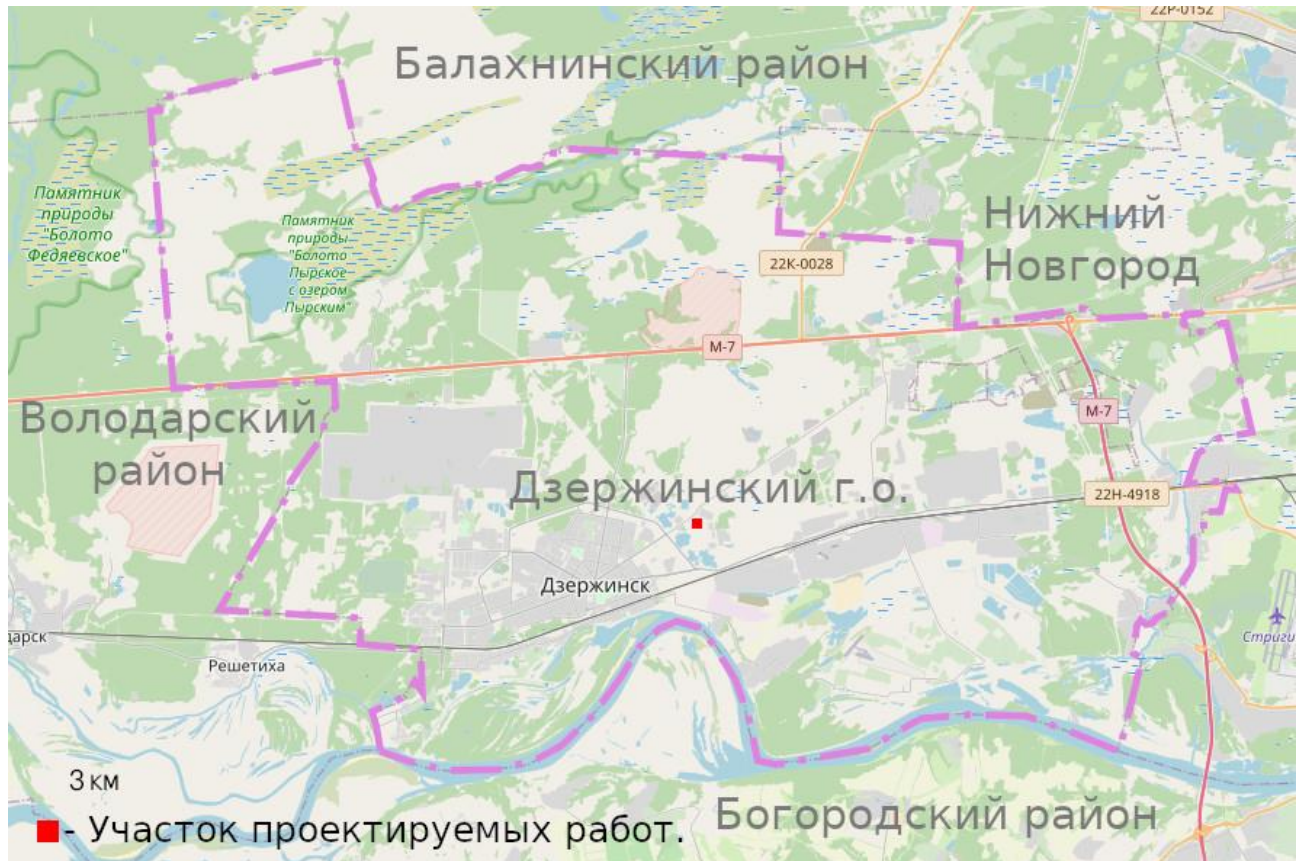

Ил.2. План городского округа Дзержинск, г. Дзержинск, Нижегородское шоссе, с указанием участка проектируемого строительства.

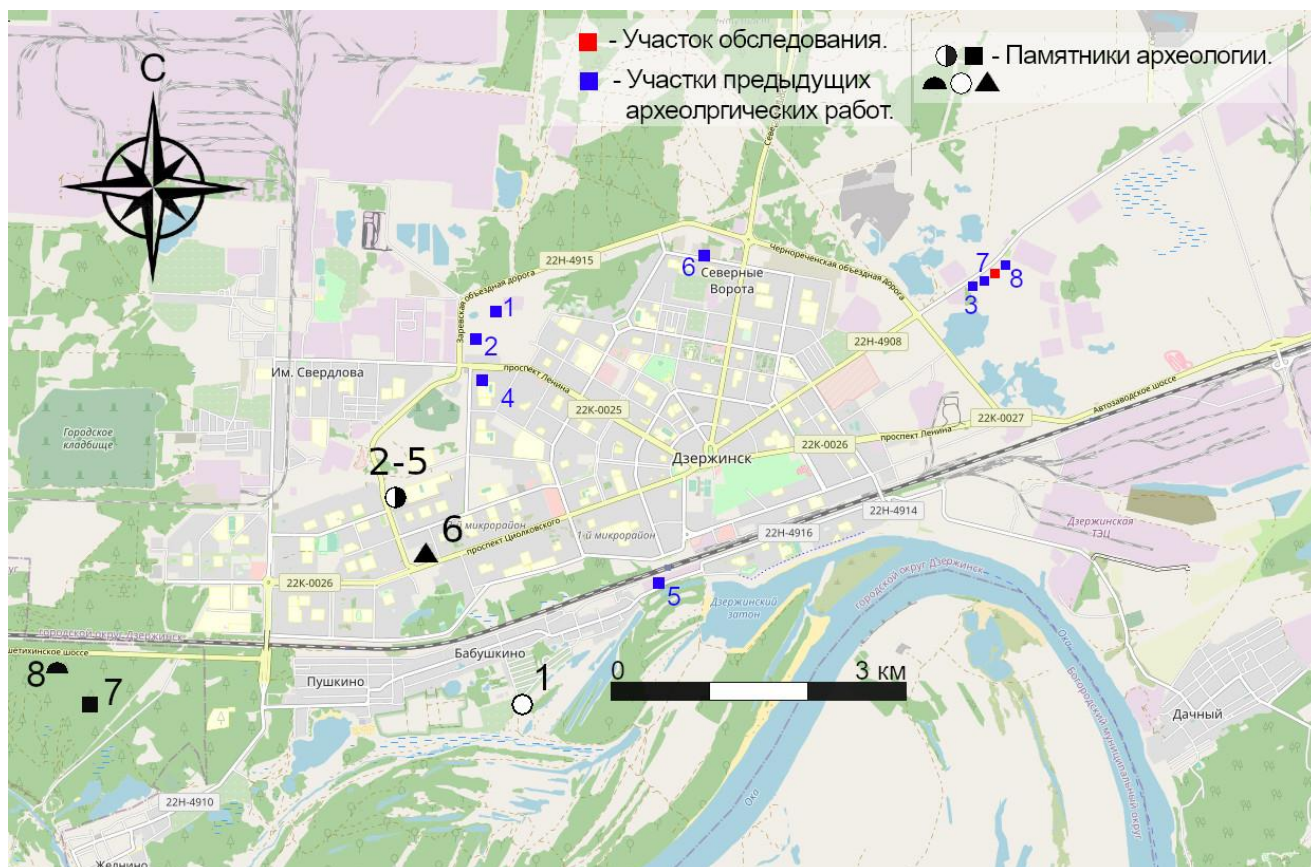

Ил. 3. План г. Держинска с указанием участка проектируемого строительства и известных памятников археологии ближайшей округи:

1. Держинск стоянка 11 (Бабушкино) (разрушена), неолит Б.А. Сафонов 1950 г. По АКР 1880 (91)
- 2-5. Держинск поселения 1-4 (разрушены), неолит, эпоха бронзы, Л.Я. Мендиаров 1940 г., Б.А. Сафонов 1941-1944 гг. По АКР 1881-1884 (86-89).
6. Держинск 1 местонахождение (разрушено), неолит, Б.А. Сафонов 1946 г. По АКР 1868 (90).
7. Решетиха Городище, Зеленцова О.В. 2012 г., По АКР 2370 (132).
8. Решетиха Курганный могильник, Зеленцова О.В. 2012 г. По АКР 2371 (131).

Работы:

1. Держинск, Объездная, участок с к\н 52:21:00000115:9863, ООО «НиАрЭк», 2022 г.
2. Держинск, Объездная, участок с к\н 52:21:00000115:16593, ООО «НиАрЭк», 2023 г.
3. г. Держинск, с южной стороны Нижегородского шоссе, в районе троллейбусного депо, участок 52:21:0000027:555, исполнитель Аверин А.В., 2019 г.; г. Держинск, с южной стороны Нижегородского шоссе, в районе троллейбусного депо, участок 52:21:0000027:1045, ООО «НиАрЭк», 2025 г.
4. Держинск, с западной стороны земельного участка с к\н 52:21:0000115:5420, ООО «НиАрЭк», 2023 г.
5. Держинск, Бабушкино, ул. Фрунзе д. 48.В/1, участок с к\н 52:21:0000238:359, ООО «НиАрЭк», 2023 г.
6. г. Держинск, ул. Советская, д. 10А, участок с к\н 52:21:0000125:2655, ООО «НиАрЭк», 2024 г.
7. г. Держинск, с южной стороны Нижегородского шоссе, в районе троллейбусного депо, участок 52:21:0000027:549, ООО «НиАрЭк», 2023 г.
8. Археологические работы на объекте в г. Держинск, с южной стороны Нижегородского шоссе, в районе троллейбусного депо, участок 52:21:0000027:1045, ООО «НиАрЭк», 2025 г.





Ил. 5. План Генерального Межевания Балахнинского уезда Нижегородской губернии. Масштаб 2 версты в одном дюйме. [http://www.etomesto.ru/map-nn\\_balakhna-pgm/](http://www.etomesto.ru/map-nn_balakhna-pgm/) (Дата обращения 03.02.2026)).



Ил. 6. Топографическая межевая карта Нижегородской губернии А. И. Менде. Масштаб карты: 1:42000 (одна верста в одном дюйме или 420 м. в 1 см., верстовка). Карта была опубликована Императорским Русским географическим обществом в 1850 г. [http://www.etomesto.ru/map-nn\\_mende/](http://www.etomesto.ru/map-nn_mende/) (дата обращения 03.02.2026)).

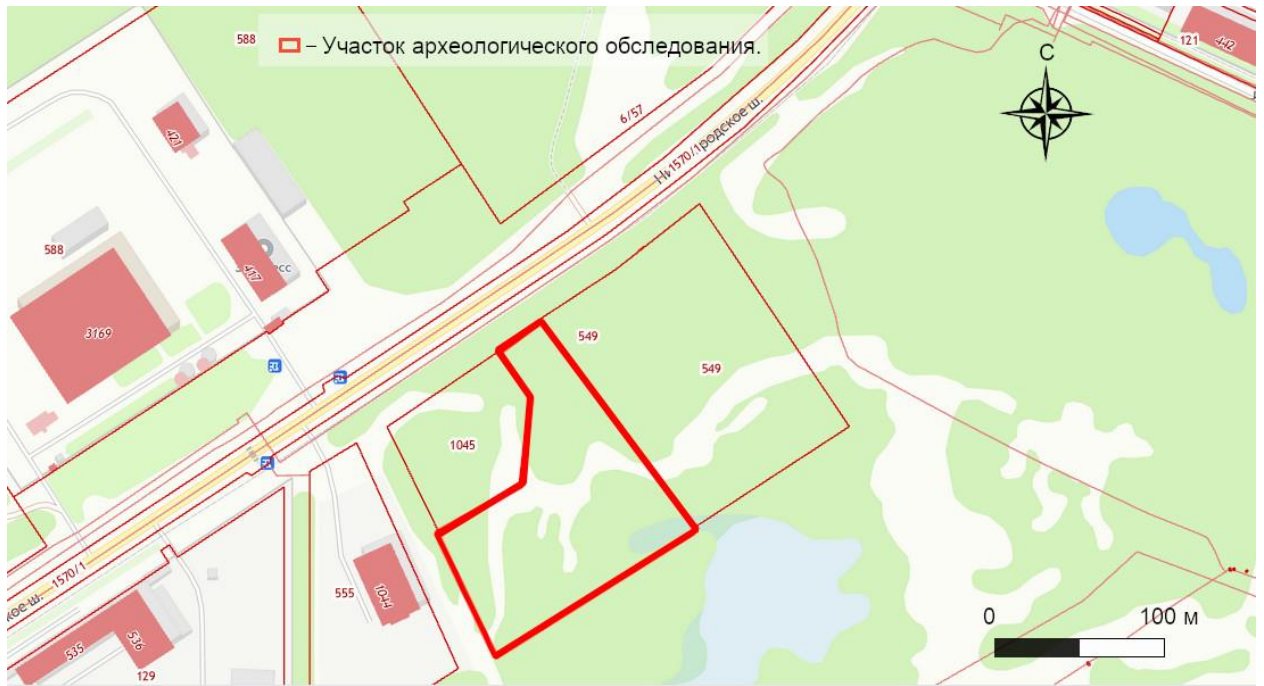

Ил. 7. Кадастровый план участка проектируемых работ. <https://kmap.kadastr-karta.com/> (дата обращения 03.02.2026).



Ил. 8. Спутниковый снимок участка проектируемых работ <https://kmap.kadastr-karta.com/> (дата обращения 03.02.2026).

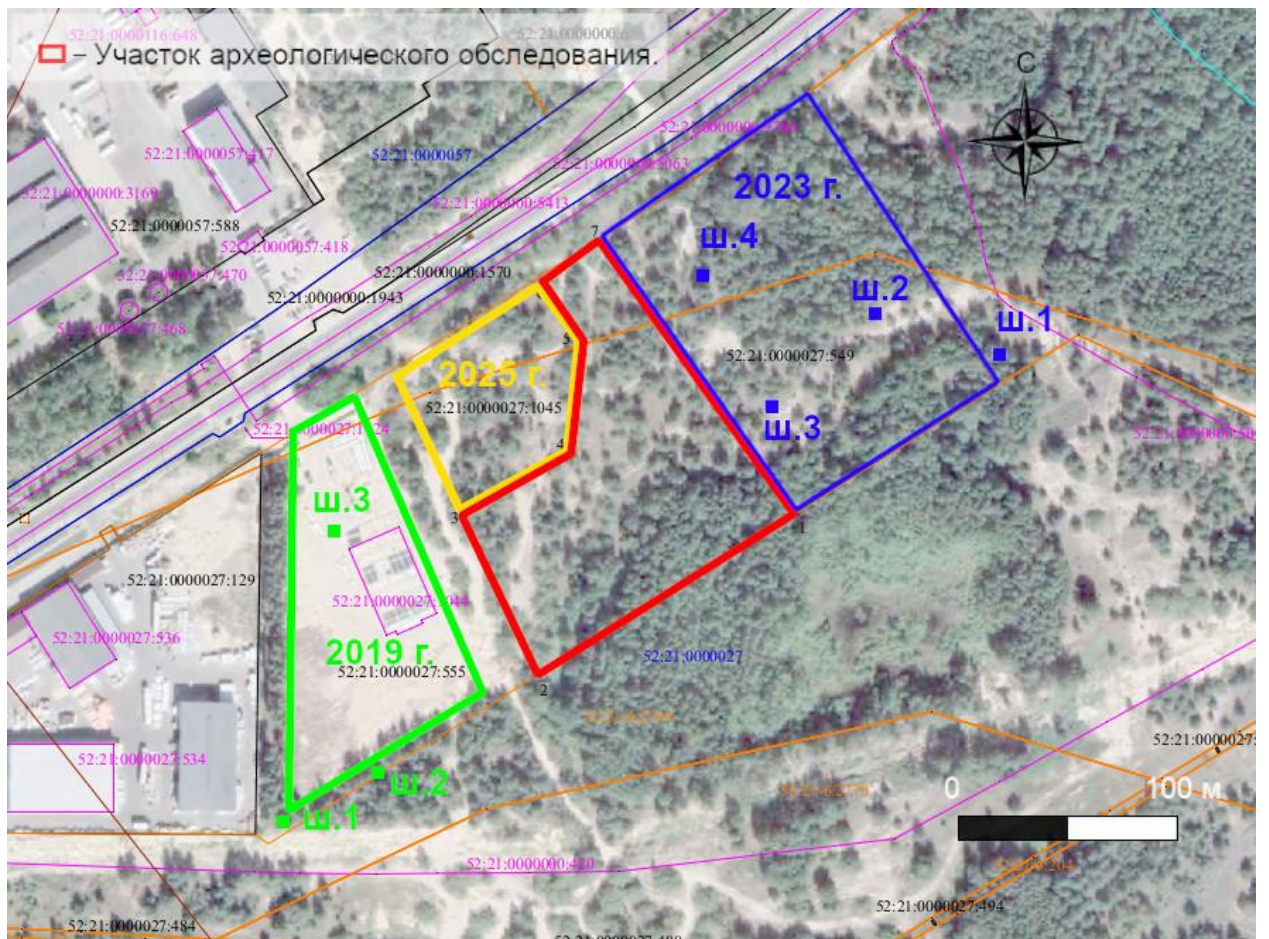

Ил.9. Спутниковая съемка территории с указанием участка проектируемого строительства (границы выделены красным цветом) участков археологического обследования прошлых лет.

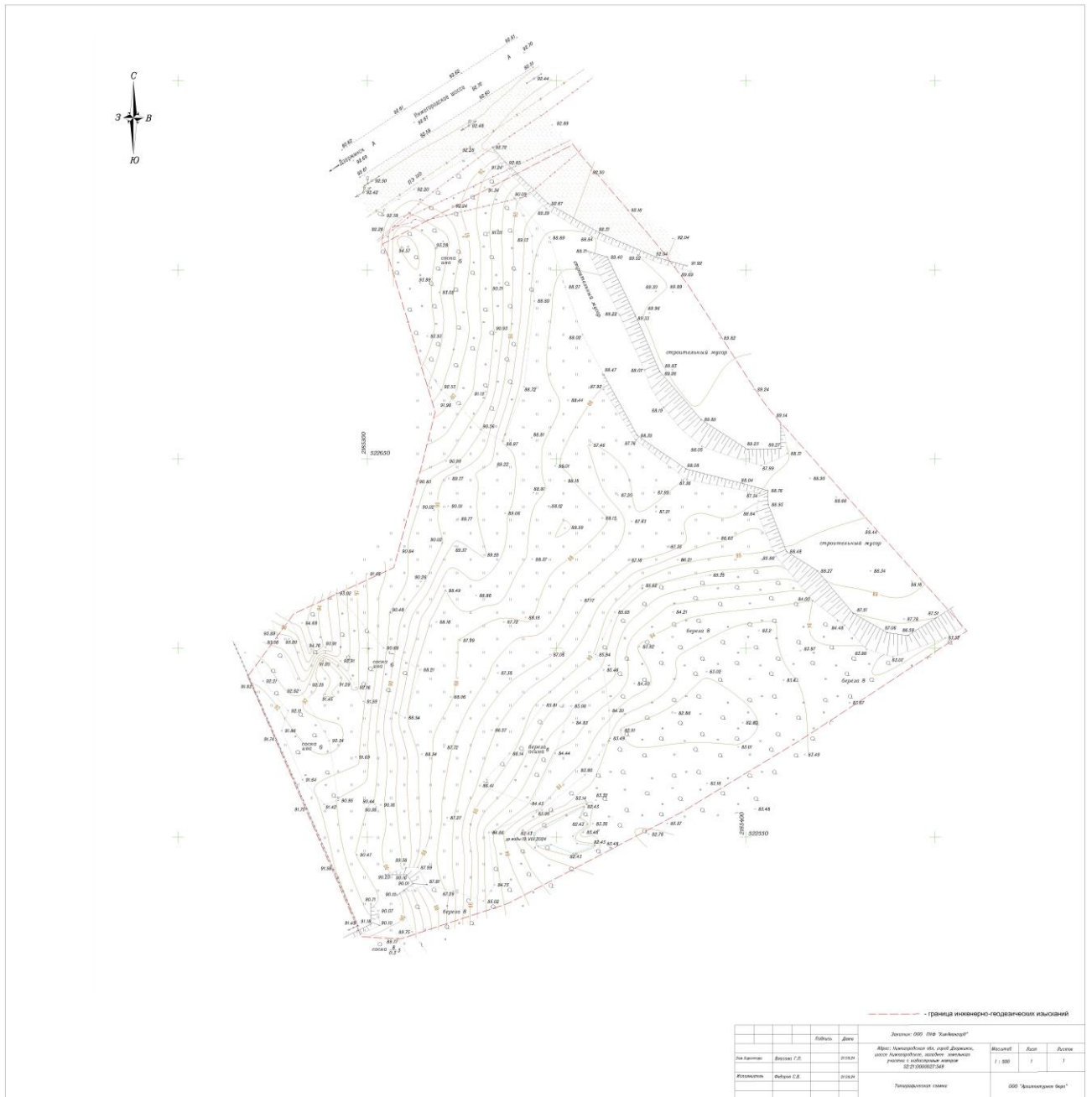

Ил.10. Топографический план участка проектируемого строительства (предоставлен заказчиком).

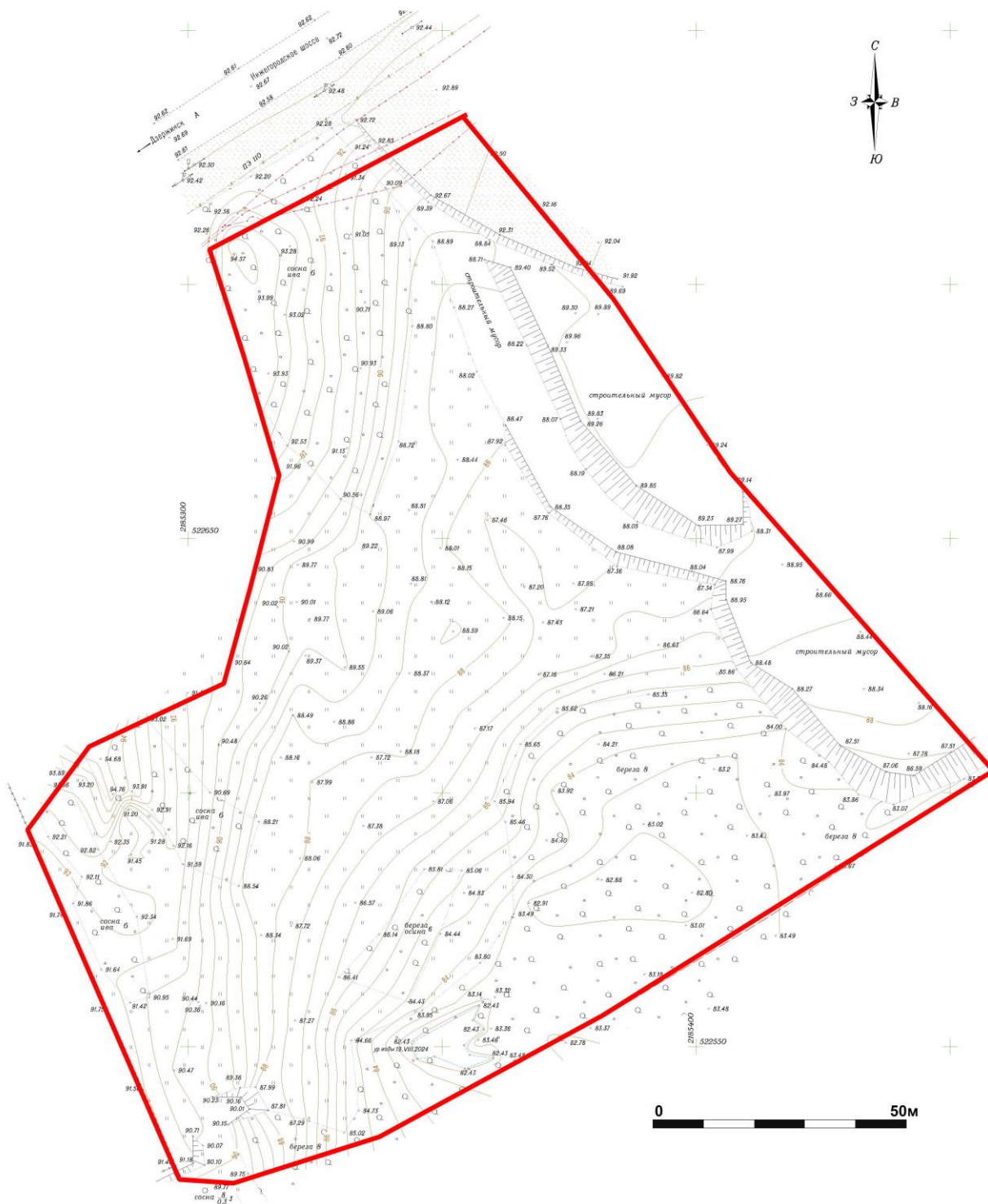

Ил.11. Топографический план участка проектируемых работ.



Ил.12. Ситуационный план участка с указанием участков обследованных в 2019 и 2023 гг. Источник основы <https://yandex.ru/maps/972/dzerzhinsk/?ll=43.512842%2C56.252990&z=16> (дата обращения (дата обращения 24.03.2025)).

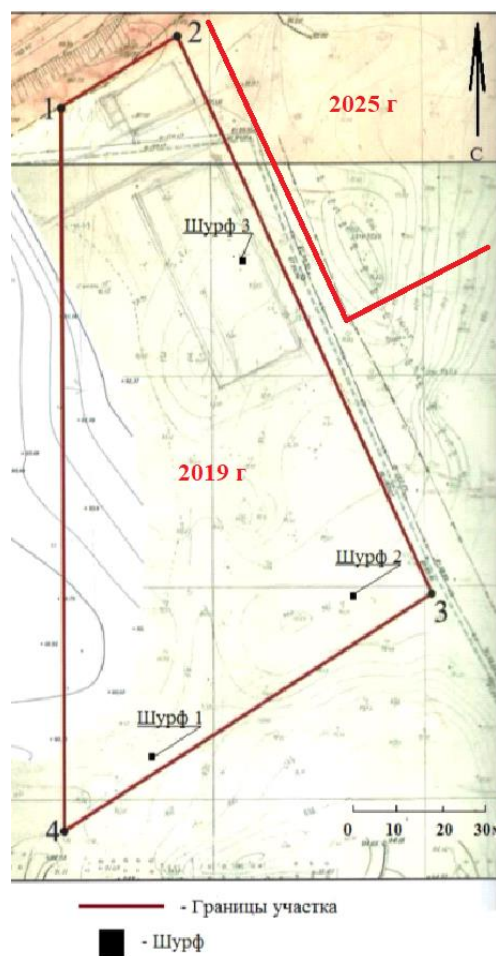

Ил.13. План участка обследования 2019 г из отчетной документации.

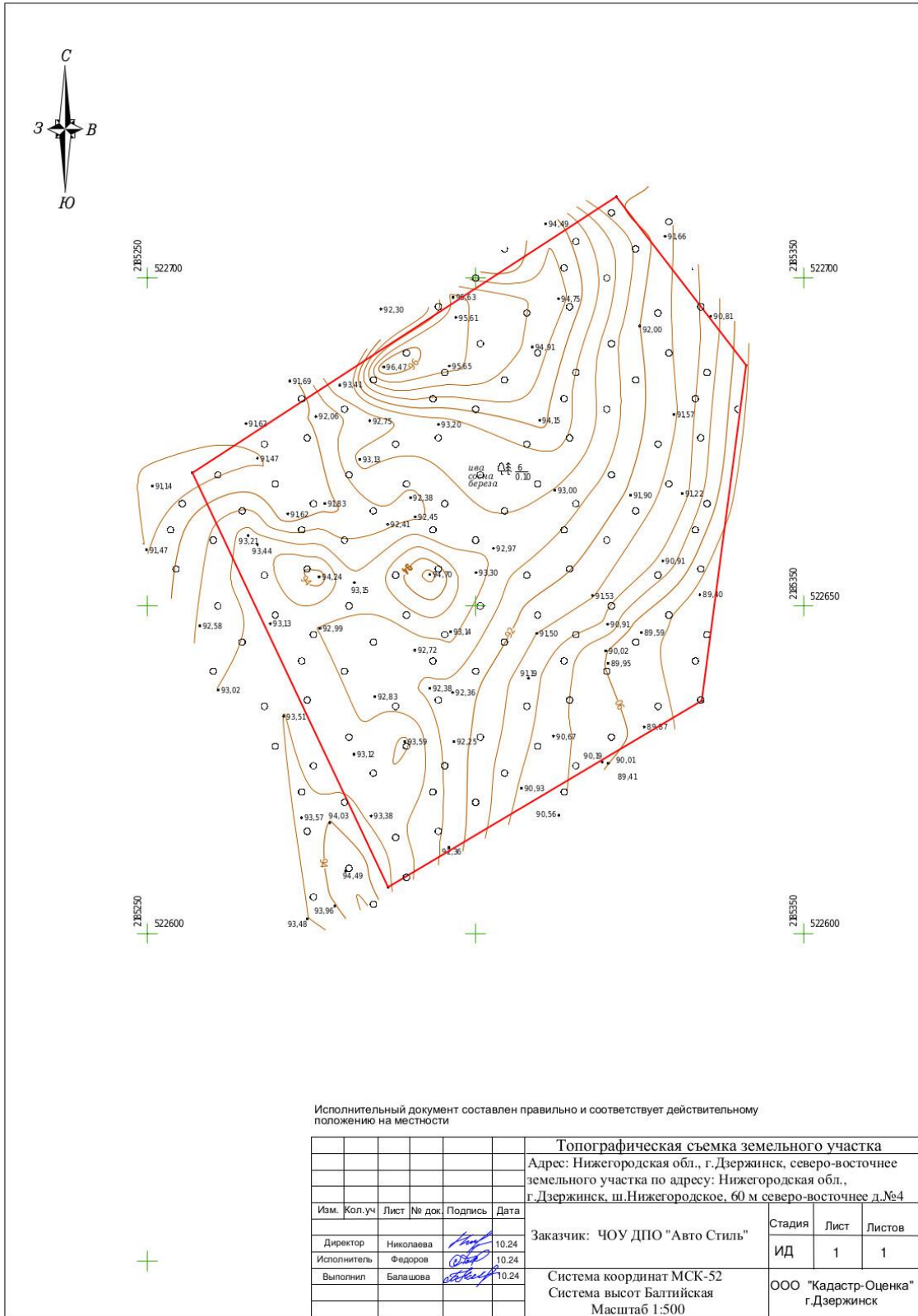

Ил.14. Топографический план участка строительства 2025 г. (Предоставлен заказчиком).

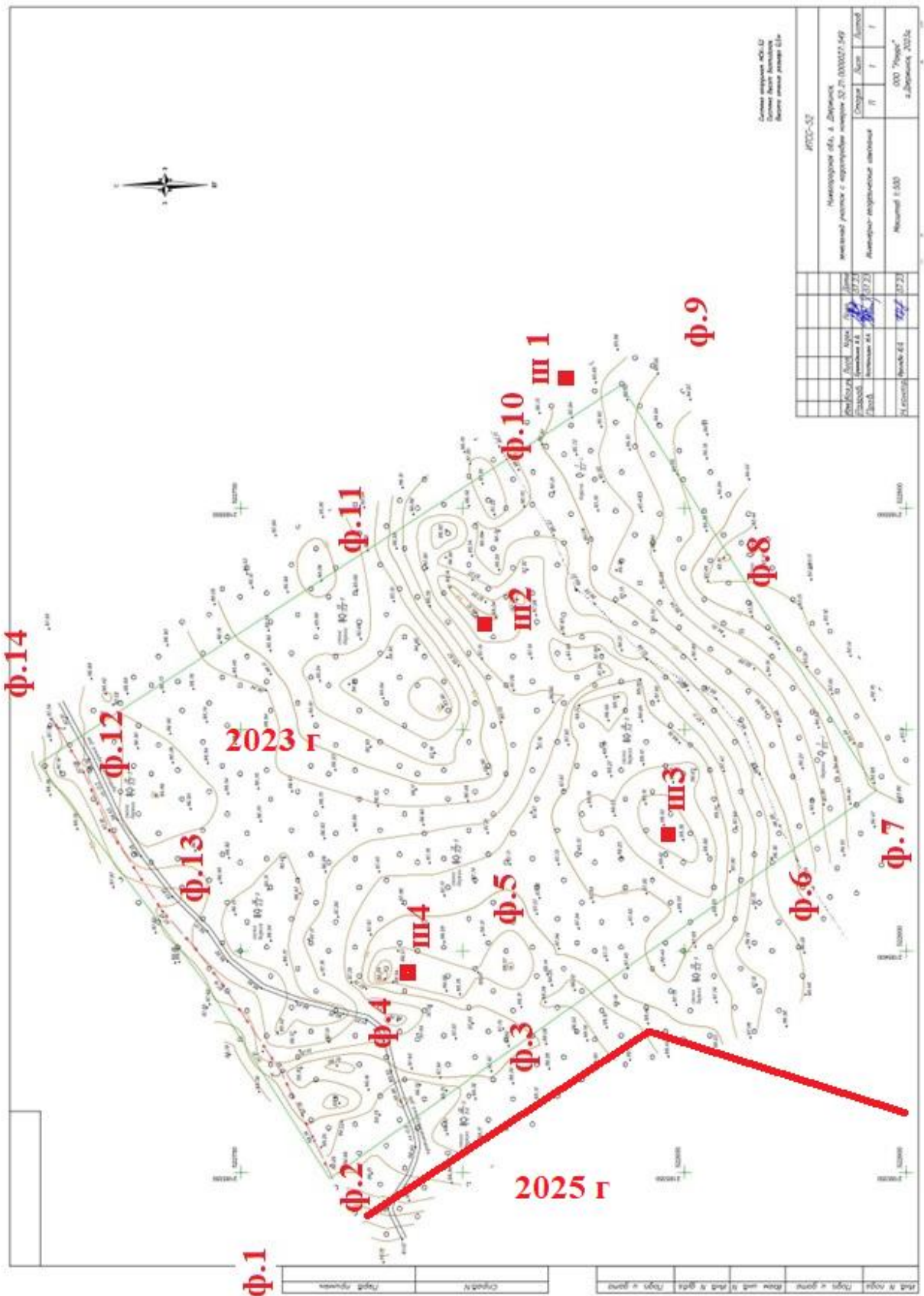

Ил.15. Топографический план участка обследования 2023 г. с указанием мест постановки шурфов и точек фотофиксации, с северо-восточной границей участка 2025 г.



Ил.16. Нижегородская обл. г. Дзержинск, Нижегородское шоссе. Центральная часть участка обследования 2025 г., насыпь. Вид с севера.



Ил.17. Нижегородская обл. г. Дзержинск, Нижегородское шоссе. Граница между участками обследования 2023 и 2025 гг. и северо-восточная часть участка 2026 г. (с выездом к шоссе, частично перекрыта насыпями соседних участков). Грунтовый проезд. Вид с юго-востока.



Ил.18. Нижегородская обл. г. Дзержинск, Нижегородское шоссе. Северная часть участка, насыпь на северной границе участка, вид с востока.



Ил.19. Нижегородская обл. г. Дзержинск, Нижегородское шоссе. Юго-восточная граница участка. Берег болота. Вид с востока.



Ил.20. Нижегородская обл. г. Дзержинск, Нижегородское шоссе. Северная часть участка и берег болота. Район постановки шурфа № 3 2023 г.